CÀTEDRA DE CULTURA TERRITORIAL VALENCIANA

OPORTUNITATS DE DESENVOLUPAMENT TERRITORIAL A LES ÀREES DE DESPOBLAMENT

19 de desembre de 2017

Edifici de les Antigues Escoles
c/ de Dalt, 1
46869 Carrícola

17:00 h. Presentació de la jornada: El despoblament en l'agenda política
- Susana Cháfer Nácher *(Alcaldessa de Carrícola)*
- Antoni Such Botella *(Director General d'Administració Local de la Generalitat Valenciana)*
- María Teresa Cháfer Nácher *(Directora General de Desenvolupament Rural i Políta Agrària Comuna (PAC))*
- Jorge Rodríguez Gramage *(President de la Diputació de València i Alcalde d'Ontinyent)*
- Carina Primo Valiente *(Representant de la FVMiP para la mesa sobre despoblació, Alcaldessa de Quesa)*
- Jorge Hermosilla Pla *(Vicerector de Participació i Projecció Territorial de la Universitat de València)*
- Joaquín Farinós Dasí *(Director de la Càtedra de Cultura Territorial Valenciana)*

18:00 h. Conferència: "La cooperació territorial i un nou mapa de l'administració local per afrontar el repte"
Andrés Boix Palop
Professor del Departament de Dret Administratiu i Dret Processal de la Universitat de València

18:30 h. Conferència: "Patrimoni cultural i despoblament. Un urobor al territori"
Josep Montesinos i Martínez
Professor del Departament d'Història de l'Art de la Universitat de València

19:00 h. Conferència: "Iniciatives per combatre l'abandonament i la despoblació: l'exemple d'Aras de los Olmos"
Joaquín Martín Cubas
Professor i Director del Departament de Dret Constitucional, Ciència Política i de l'Administració de la Universitat de València

19:30 h. Conferència: "Diagnòstic i prospectiva per a les àrees despoblades: recomanacions per a les comarques valencianes a partir de l'anàlisi comparat"
Luis del Romero Renau
Professor del Departament de Geografia de la Universitat de València

20:00 h. Torn obert de paraula

20:30 h. Cloenda de la jornada

Més informació a:
http://projeccio.uv.es

@projeccioUVEG

Inscripcions gratuïtes a:
http://projeccio.uv.es

CULTURA TERRITORIAL

VNIVERSITAT DE VALÈNCIA

AJUNTAMENT DE

PATRIMONI CULTURAL I DESPOBLAMENT
Un urobor al territori.

Josep Montesinos i Martínez
Universitat de València
Josep.Montesinos@uv.es

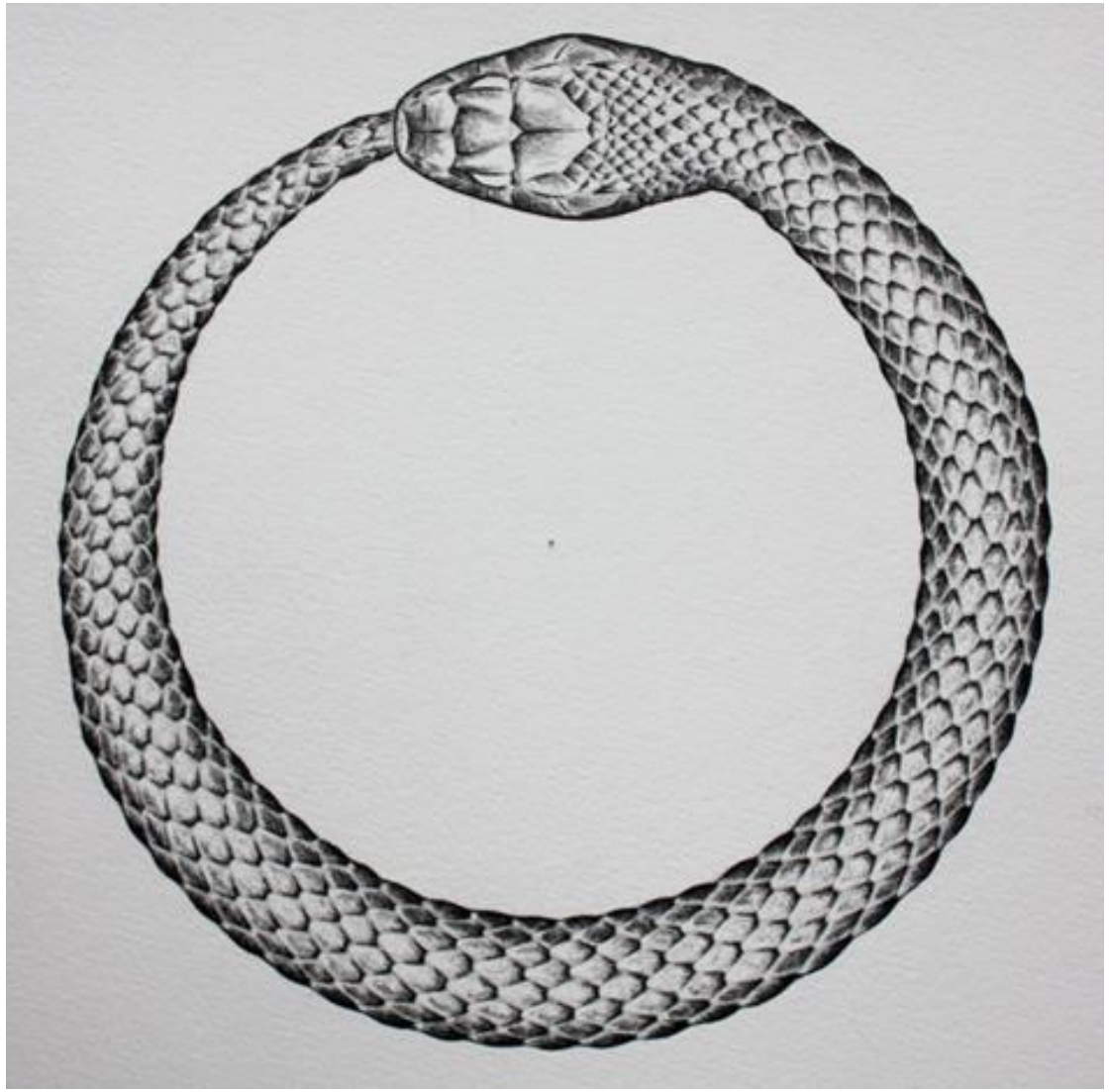

Uno de cada cinco pueblos de la Comunitat sufren una grave merma de habitantes y los expertos alertan de la necesidad de tomar medidas urgentes que garanticen su supervivencia
LAS PROVINCIAS Jueves, 30 noviembre 2017,

ESPAÑA
60% de los municipios tienen menos de 1000 habitantes
Ocupan el 40% del territorio
Tiene el 3’1% de la población del país
(datos de 2016)

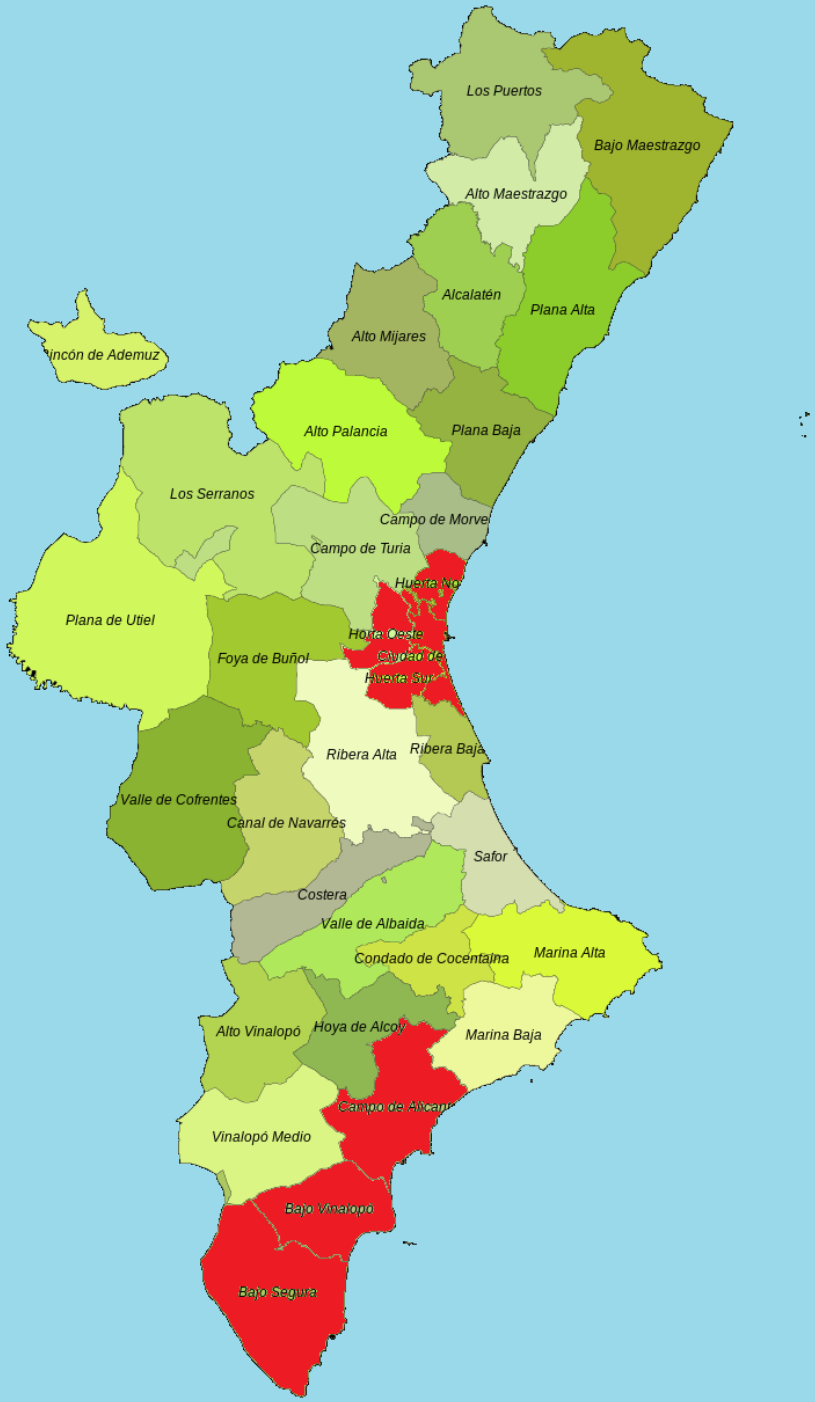

En la Comunidad Valenciana los 21 municipios más poblados tienen la misma población que los 521 restantes. Si lo miramos a nivel comarcal, las siete más pobladas concentran la misma población que las otras 27.

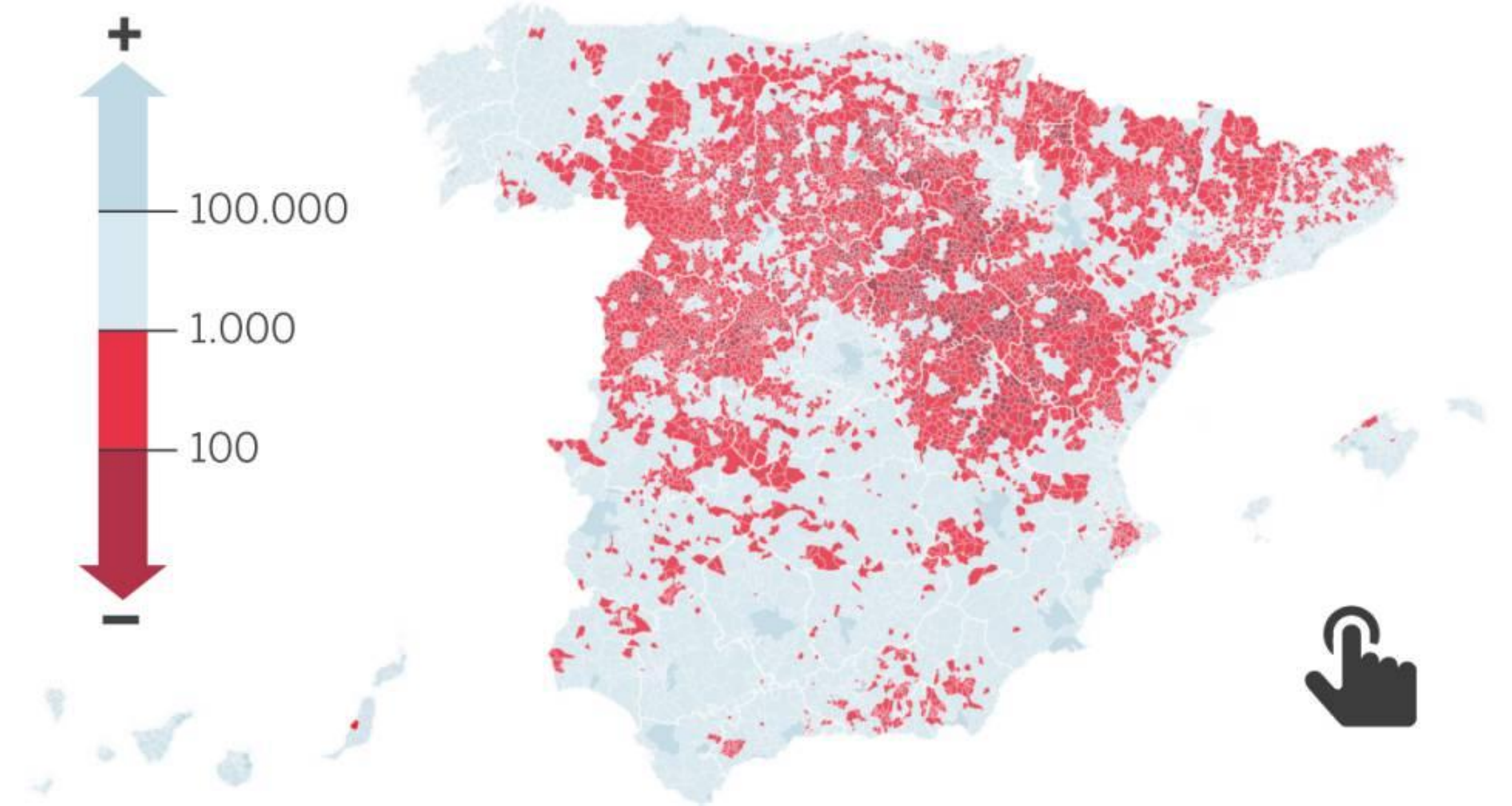

https://elpais.com/cultura/2017/03/10/babelia/1489145707_327521.html

Joaquín Recaño

EL SIGLO DE LA DESRURALIZACIÓN

Así califica el científico polaco Ignacy Sachs, de la Escuela de Estudios Sociales de París, al siglo XX, por haberse sucedido en ese periodo intensos procesos migratorios de la humanidad, y registrar a su terminación la presencia de casi un 80% de la población mundial en conglomerados urbanos.

SEMPERE, VALL D'ALBAIDA

1990	1992	1994	1996	1998	2000	2002	2004	2005	2007	2013	2015
50	45	40	38	31	39	38	34	38	38	43	52

CARRÍCOLA, VALL D'ALBAIDA

1990	1992	1994	1996	1998	2000	2002	2004	2005	2007	2011
71	73	76	77	78	73	81	79	81	69	93

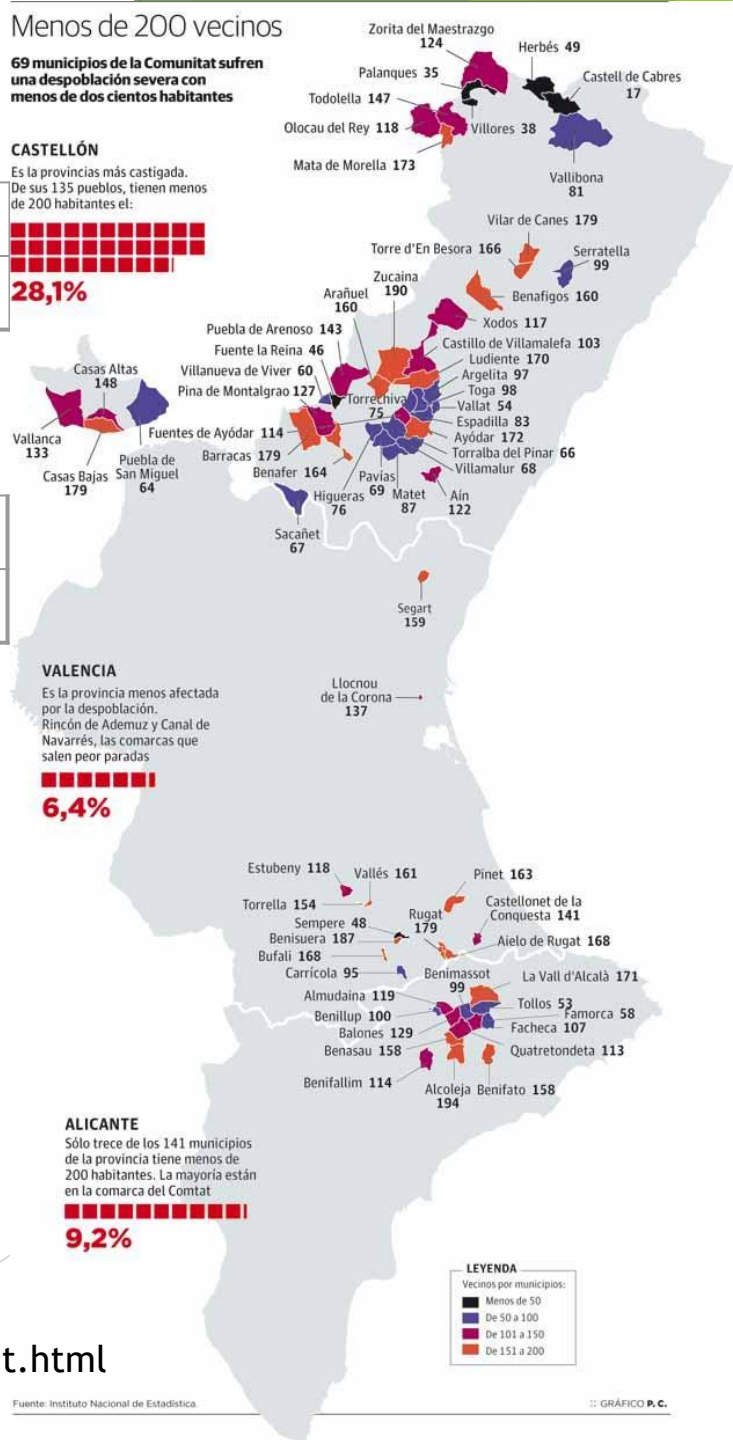

Els Ports, Alt Millars, Alto Palancia

Rincón de Ademuz y la de la Vall d'Albaida

El Comtat-L'Alcoià

http://www.lasprovincias.es/comunitat/fantasma-despoblacion-20170730153810-nt.html

CONSECUENCIAS

- Desiertos demográficos
- Pérdida de las actividades tradicionales
- Pérdida/ruptura de la memoria histórica
- Pérdida de las formas de vida y trabajo
- Abandono de la agricultura, del bosque, del medio en general
- Ruina del patrimonio arquitectónico
- Pérdida de la identidad
- …

PERO LOS DESIERTOS NO SON TALES TIENEN UN USO

- **RESERVA PARA SERVICIOS DE LA URBS: basureros, producción energética, industrias contaminantes, actividades no sostenibles…**
- **ESPACIOS LÚDICOS PARA DISFRUTE DE LOS URBANITAS**
- **PROCESOS DE GENTRIFICACIÓN**
- **…**

- Grupos de resilencia demográfica. No lejos de zonas pobladas.
- Espacios rurales de emigración. (1622 localidades) Zonas de montaña, poca población envejecimiento. Alto nivel de emigración.
- Zonas de montaña (1840 localidades), pocos habitantes, envejecida. Situación irreversible.
- (Joaquin Recaño)

Actualmente, más que la emigración el gran problema es la falta de natalidad.

No obstante existen pueblos de pequeño tamaño que suelen quedar fuera de esta amenaza demográfica. La razón es su vinculación al turismo rural, segundas residencias e incluso la existencia en su suelo de recursos ligados al territorio.

PROCESOS DE GENTRIFICACIÓN

El concepto surge en Gran Bretaña; definido por Ruth Glass en el año 1964, identifica la gentrificación: como el proceso por el cual la alta burguesía urbana (urban gentry) ocupaba y transformaba barrios pertenecientes a la clase trabajadora. No será hasta los años noventa en el que se fija el concepto, se establece amplitud, fases en el proceso… . En realidad se trata; “del poder de cualquier grupo con recursos superiores que consigue expulsar y destruir comunidades locales de un determinado lugar” .

CONSEJEROS DE AUTONOMÍAS Y EXPERTOS BUSCAN FRENAR LA DESPOBLACIÓN RURAL
LOS PUEBLOS SE VACÍAN...
Y LOS EXTRANJEROS LOS COMPRAN
Pueblos CON IGLESIA, COLEGIO Y CASTILLO a precio de saldo
¡Desde 60.000 €!
SE VENDE PUEBLO
Galicia, Asturias y Castilla León, los que más aldeas fantasma tienen
La clave: que los universitarios vuelvan
"EL GOBIERNO NOS HA ABANDONADO"
Aurelio García, presidente de desarrollo rural

ALDEAS ENTERAS
POR PRECIO
DE UNA PLAZA
DE GARAJE

PROCESOS DE GENTRIFICACIÓN

“ estamos concentrando nuestros esfuerzos y recursos hacia la construcción de ciudades (pueblos) para invertir en lugar de ciudades (pueblos) para vivir.
La satisfacción humana se mide ahora en dinero”
David Harvey

http://cdes.org.ec/web/entrevista-a-david-harvey-sobre-gentrificacion-habitat-iii-tiene-una-posicion-neoliberal/

- El modelo económico de concentración ha triunfado
- La ciudad es el eje
- Las políticas son esencialmente urbanas
- No hay políticas rurales
- La ausencia de políticas rurales deja abandonado en medio rural: desiertos demográficos, ruina, incendios, asilvestramiento de espacios…
- Pero es que el fuego ya lo tenemos a las puertas

Incendios en Galicia, 2017

Cumbre Mundial sobre el Desarrollo Sostenible 2015. ONU.Agenda Global de Desarrollo Sustentable conformada por 17 Objetivos y 169 metas que deberán ser cumplidos de aquí al 2030

38 medidas de los ayuntamientos rurales para luchar contra el abandono de los pueblos

INSTITUCIONALES

ECONÓMICAS Y DE EMPLEO

DE SERVICIOS PÚBLICOS

DE INFRAESTRUCTURAS, COMUNICACIONES Y TRANSPORTE

DE VIVIENDA

DEMOGRÁFICAS

COMUNICATIVAS E IDENTITARIAS

II Congreso Nacional de Despoblación en el medio rural.
Federación Española de Municipios y Provincias.
22-23 junio 2017. Huesca

http://www.eleconomista.es/empresas-finanzas/agro/noticias/8396218/05/17/Las-38-medidas-de-los-ayuntamientos-para-luchar-contra-el-abandono-de-los-pueblos.html

TENEMOS UN TERRITORIO, UN PAISAJE, UN PATRIMONIO A SALVAGUARDAR
Y ESE ES NUESTRO POTENCIAL
NUESTRA IDENTIDAD
NUESTRO FUTURO

UN PUEBLO NO DESAPARECE PORQUE LA GENTE NO VAYA A VIVIR A ÉL
SINO PORQUE LOS QUE VIVEN EN ÉL SE VAN
Y ESTO YA SE HA PRODUCIDO

TURISMO RURAL

“El auge del turismo rural no parece resolver casi nada. «El turismo rural ha sido un factor de desarrollo, pero la mala es que impone modas urbanas. El turismo, por lo general suele ser bastante depredador, desde el punto de vista cultural, acaba anulando identidades. El reto es que eso no suceda y evitar que el mundo rural se convierta en un parque temático»”

Jaime Izquierdo https://www.lavozdegalicia.es/noticia/carballo/carballo/2017/12/10/unica-salida-recolonizacionhAIMER/0003_201712C10C5994.htm

TURISMO RURAL, TURISMO CULTURAL COMO MOTOR ECONÓMICO Y SOCIAL

turisme llíria

La Ruta del Mío Cid

Fuente: Consorcio Camino del Cid. <http://www.caminodelcid.org/>.

RUTES MIO CID

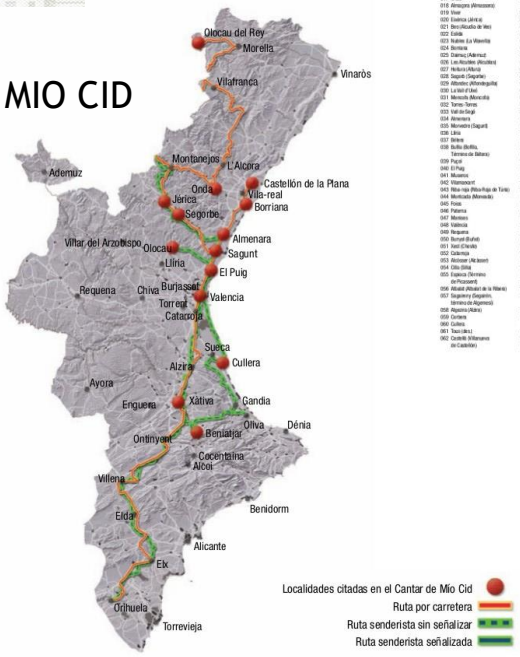

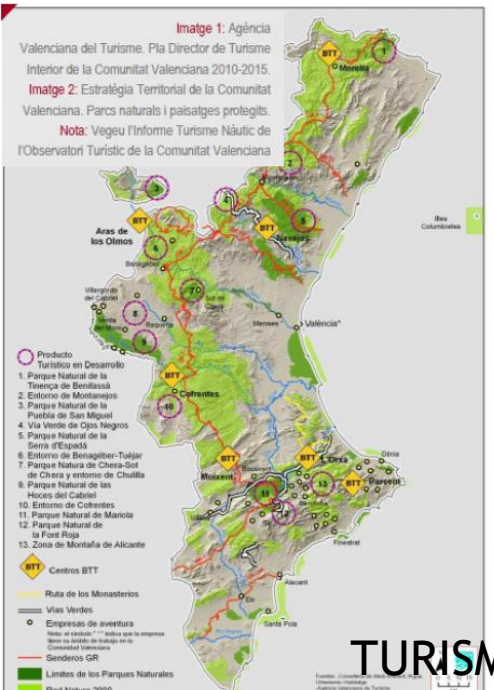

TURISMO ACTIVO

Objetivo 13 Gestionar el patrimonio cultural de forma activa e integrada

Propuestas estratégicas

Las rutas de Jaume I

RUTES JAUME I

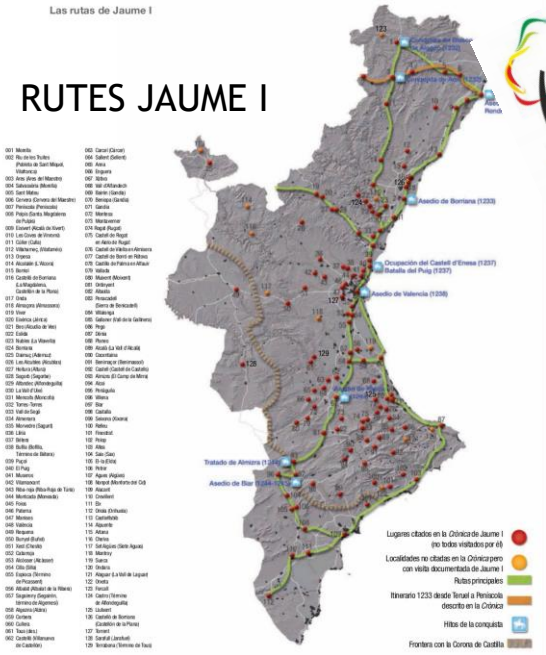

Interior
COMUNITAT VALENCIANA
Confederación de Turismo de Interior
Inland Tourism Confederation

PATRIMONIO CULTURAL. Conjunto de exponentes naturales o productos de la actividad humana que nos documentan sobre la cultura material y espiritual del pasado y del presente; y que, por su condición ejemplar y representativa del desarrollo de la cultura, se está en la obligación de conservar y mostrar a la actual y futura generación.

- Los recortes han afectado especialmente a la protección del Patrimonio.
- Ante la situación se prioriza la acción puntual de urgencia, sobre la preventiva y a más largo plazo.

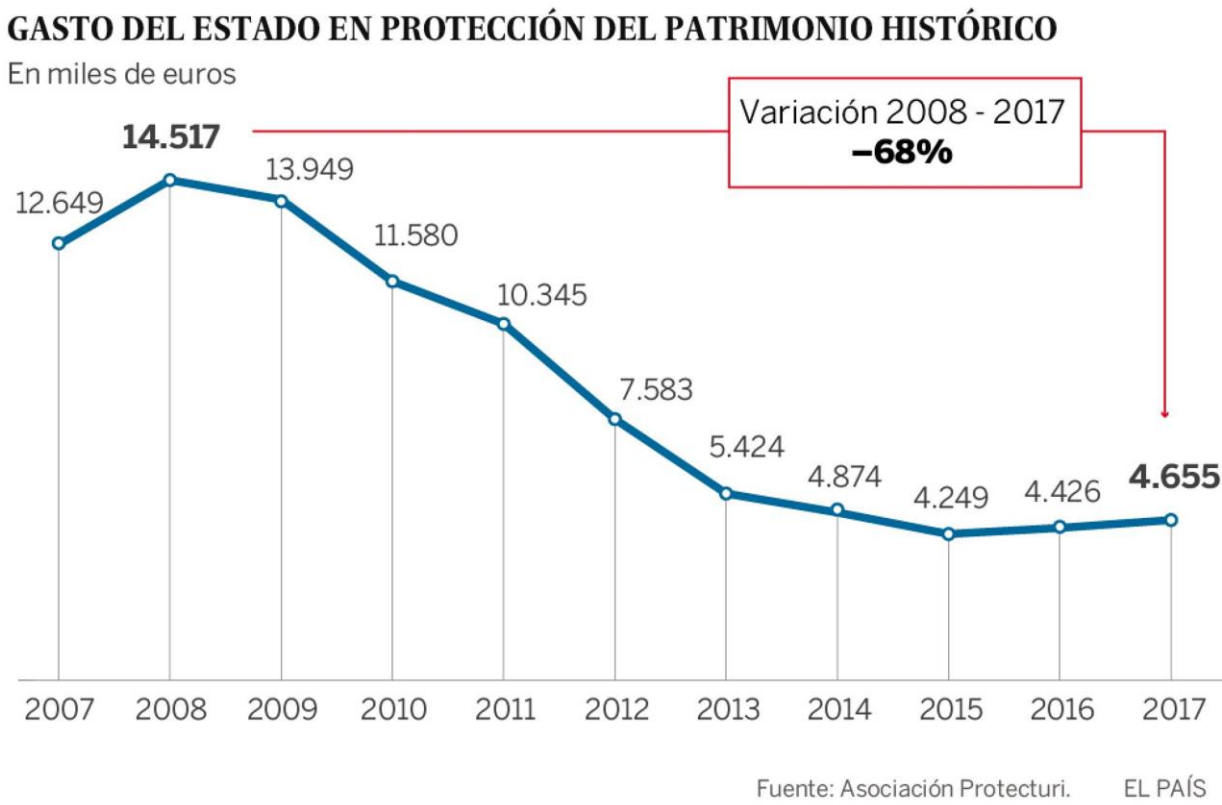

Con todas las Administraciones:
912,5 millones en 2007 a 199,6 en 2013

Estudios sobre el Patrimonio rural eclesial: Arciprestazgo de Cebreros - El Tiemblo y Arciprestazgo de Fontiveros en Ávila (García Palomo, 2016)

Tabla 20. Datos descriptivos Arciprestazgos Cebreros – El Tiemblo y Fontiveros.

DATOS DESCRIPTIVOS ARCIPRESTAZGOS DE CEBREROS - EL TIEMBLO Y FONTIVEROS				
DATOS DE ESTUDIO	ARCIPRESTAZGOS			
	CEBREROS - EL TIEMBLO		FONTIVEROS	
Nº PARROQUIAS	8		45	
Nº UNIDADES POBLACIONALES DE ESTUDIO	7 de 8		43 de 65	
TOTAL HABITANTES (SUMA MEDIAS Nº HABITANTES)	13.606		4.687	
MEDIA HABITANTES POR POBLACIÓN	1.944		109	
TOTAL SUPERFICIES TEMPLOS (m2)	6.585,00		18.265,25	
GASTOS (€)				
TOTALES	540.386,90		860.692,25	
FIELES	492.140,59	91 %	700.935,42	81 %
SUBVENCIONES	48.246,31	9 %	162.333,50	19 %
GASTOS REPERCUTIDOS (€/pers.)				
PROMEDIO	15,72		31,60	
MÁXIMO	242,90		447,61	
GASTOS POR SUP. TEMPLO (€/m2)				
TOTALES	82,06		47,12	
FIELES	74,74		38,38	

Fuente: Elaboración propia a partir de los datos de las tablas 16 y 19.

Novena conclusión:

- a) Si la población crece o se mantiene estable se pueden destinar más recursos a la conservación y el mantenimiento de las infraestructuras de uso público que forman parte del patrimonio cultural en el medio rural que cuando la población decrece.
- b) La mayor concentración de habitantes por unidad poblacional, así como la mayor proporción de habitantes por tamaño de templo facilitan la realización de obras con un menor coste para la población de la zona. Por tanto, se podrían realizar más actuaciones de conservación y mantenimiento o las mismas a un coste menor." (García Palomo, 2016, p. 223)

Un claro uroboro, a mayor población más participación económica en el mantenimiento del Patrimonio (aportaciones a la Parroquia, impuestos municipales, rifas…) y por ello menos gastos por habitante, más sostenibilidad. Por el contrario a menor población deberá aumentar la aportación personal, y recurrir más a financiación externa (subvención)

DESPOBLACIÓN Y PATRIMONIO CULTURAL

¿Quién puede mantener este paisaje vivo y en pie?

Santa Lucía, Valencia

Petrés

Olocau

Macastre

El Fort, Cullera

Ontinyent, la Inmaculada

Ermita de la Purísima, Cas Rabossa. Moixent

Danses de Llutxent

Algemesí

Recuperació Campaneta Ermita Crist de Gràcia Sempere

Convento de San Guillén, Castielfabib.
Rincón de Ademuz

Ermita de San Roque, Ayora

LA PEDRA EN SEC
CAP A PATRIMONI DE LA HUMANITAT

LA IMPORTANCIA DE LA SOCIEDAD CIVIL EN LA PROTECCIÓN Y MANTENIMIENTO DEL PATRIMONIO

- Donde no llega, por imposibilidad o por dejación, la Administración
- Participación de la Academia
- Desde lo local a lo global
- Investigadores locales, cronistas
- Asociaciones Culturales y de investigación
- Asociacionismo de defensa y difusión

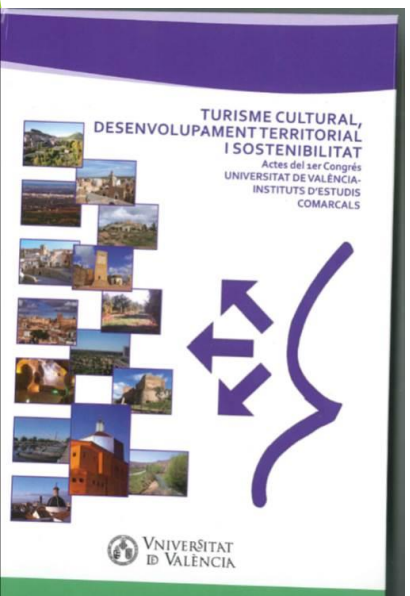

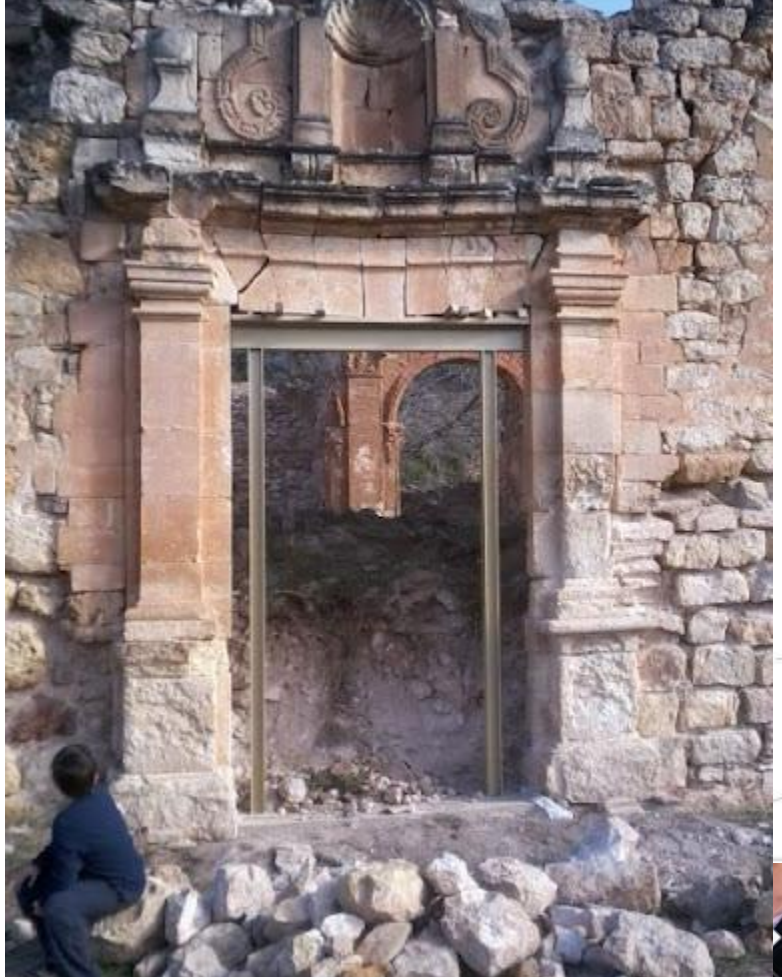

‘Salvem el Palau de Benissuera’

Jardín Botánico de Aras

LOS SERVICIOS . LA ESCUELA

“Es imposible que todos los pueblos puedan tener su escuela y menos su instituto, lo mismo que es imposible que en cada provincia haya una Universidad. Esto mismo es aplicable a los servicios de salud, a la estructura comercial, a los transportes y a otros muchos servicios que actualmente demandan las poblaciones rurales.”

(García Sanz, B. (2003): *Sociedad rural y desarrollo*, Madrid, Ministerio de Agricultura, Pesca y Alimentación, p. 379)”

“Obedece a la lógica más elemental que la cobertura de servicios no puede ser la misma en un núcleo poblacional de unos pocos centenares que en otro compuesto por millares de personas. Las discrepancias están en establecer los límites entre una cobertura digna y básica para los ciudadanos de áreas menos pobladas y los criterios de racionalidad económica que rigen los presupuestos públicos.”

(Morales Romo, Noelia (2010): *Recursos en el medio rural. El caso de la Escuela*, Documentos de Trabajo, CEDDAR, Centro de Estudios sobre la Despoblación y Desarrollo de Áreas Rurales. http://www.ceddar.org/content/files/articulof_327_01_DT201012.pdf, consultado en noviembre de 2017)

83 universidades

públicas y 33 privadas

TENEMOS UN TERRITORIO, UN PAISAJE, UN PATRIMONIO A SALVAGUARDAR
Y ESE ES NUESTRO POTENCIAL
NUESTRA IDENTIDAD
NUESTRO FUTURO

La despoblación supone en sí misma, la continua pérdida de la memoria histórica y la pérdida de identidad de los pueblos y de las personas.

La pérdida de ese Patrimonio, supone la desaparición de un mundo de historias, cosas, valores

“Este recurso Patrimonio se muestra especialmente necesario para el desarrollo de territorios periféricos y afectados por procesos de de población” (Carta de Bruselas sobre el papel del patrimonio cultural en la economía, y para la creación de una red europea de su reconocimiento y difusión. de 30 de julio de 2009; el II foro Ar&Pa en Lisboa en 2009)

- **El Patrimonio Cultural favorece el desarrollo sostenible en el campo social, económico y medioambiental**
- **Para que la gente vaya: la economía**
- **Cambios en el modelo económico global**
- **No parece la tendencia dominante**

¿DESPOBLAMIENTO RURAL?

- No es algo que esté en proceso
- Es que ya se ha producido, es una realidad

Real Decreto 40/2017, de 27 de enero, por el que se crea el Comisionado del Gobierno frente al Reto Demográfico y se regula su régimen de funcionamiento. (BOE, Sábado 28 de enero de 2017)

HABLEMOS DE RECOLONIZACIÓN, DE REPOBLACIÓN

Jaime Izquierdo Vallina

ESTAMOS A TIEMPO?

- Bajada de la demografía
- Envejecimiento de la población
- ¿De dónde vendrá la gente?

- **MIRAR HACIA ATRÁS, LA PERSPECTIVA HISTÓRICA TE HACE VER QUE ESTO YA HA PASADO. EVIDENTEMENTE SIEMPRE ES DIFERENTE, PERO SIEMPRE SE REPITE.**

EDAD MEDIA: TRAS LA CONQUISTA ATRACCIÓN DE POBLADORES CRISTIANOS. CARTES DE POBLAMENT. PARA ATRAER POBLACIÓN CRISTIANA EN UN ENTORNO DE GENTES DE RELIGIÓN MUSULMANA

EDAD MODERNA: TRAS LA EXPULSIÓN DE LOS MORISCOS. CARTES DE POBLAMENT PARA ATRAER POBLACIÓN A LUGARES QUE HABÍAN QUEDADO DESHABITADOS

José María Pérez, Peridis, https://elpais.com/cultura/2017/04/04/actualida 918.html

HOY: CARTA DE BENEFICIOS RURALES

- Accesos a internet
- Tratamiento específico impuestos (reducciones, beneficios)
- Discriminaciones positivas (mujeres)
- Desgravaciones a la restauración y mantenimiento del Patrimonio
- Líneas específicas de subvención a la restauración y mantenimiento del Patrimonio
- Ayudas especiales a la natalidad.
- Desgravaciones a las industrias (no solo agropecuarias)
- Diversidad económica: agrícola, industrias no contaminantes, ganadera, servicios, turismo…
- Líneas específicas para la financiación local
- …

(Muchas de las sugerencias de la FEMP pero que se conviertan en realidad para zonas, comarcas, localidades)

La despoblación supone en sí misma, la continua pérdida de la memoria histórica y la pérdida de identidad de los pueblos y de las personas.

La pérdida de ese Patrimonio, supone la desaparición de un mundo de historias, cosas, valores

El Patrimonio Cultural favorece el desarrollo sostenible en el campo social, económico y medioambiental

Existe el peligro de convertir el entorno en un Parque Temático para disfrute urbanita. Fin del Patrimonio vivo.

La propuesta de mantenimiento del mundo rural y por ende del Patrimonio Cultural de dicho entorno es la existencia de habitantes

Solo con una población sostenible podremos mantener vivo nuestro Patrimonio

- El patrimonio cultural como dinamizador de la población de los territorios
- Y/0 al revés la población es la que dinamiza el Patrimonio Cultural

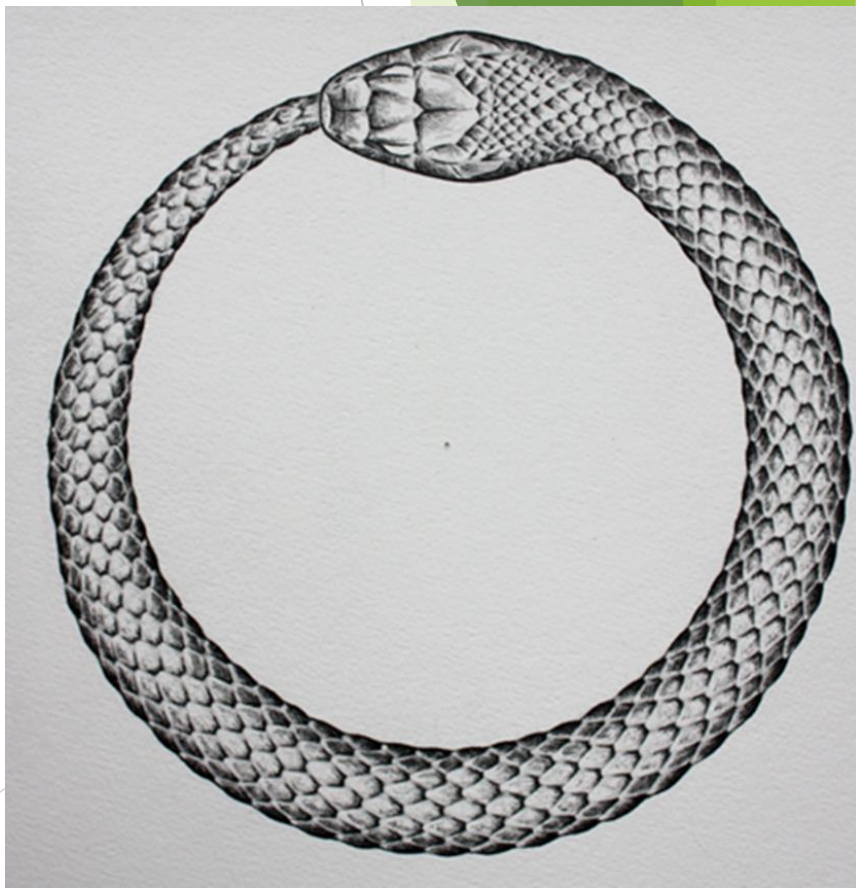

APROXIMACIÓN BIBLIOGRÁFICA

- AAVV (2014): *Turisme cultural, desenvolupament territorial i sostenibilitat Actes del 1er Congrés Universitat de València-Instituts d'Estudis Comarcals*, Vicerrectorat de Participació i Projecció Territorial, Universitat de València.
- Abad González, Luisa (coord.) (2006): ***El Patrimonio Cultural como factor de desarrollo. Estudios multidisciplinares***, Ed. Universidad Castilla La Mancha, Cuenca.
- *Documento de Acción*
- *Comisión de Despoblación*. ***Listado de medidas para luchar contra la despoblación en España***, Comisión de Despoblación, Federación Española de Municipios y provincias, abril. De 2017 http://www.femp.es/sites/default/files/multimedia/documento_de_accion_comision_de_despoblacion_9-05-17.pdfConsultado en octubre de 2017
- Izquierdo Vallina, Jaime (2013): *La conservación cultural de la Naturaleza*, KRK Ediciones,
- Izquierdo Vallina, Jaime (2005): ***Manual para agentes de desarrollo rural ideas y propuestas para moverse entre la conservación del patrimonio y el desarrollo local***, Mundi Prensa Libros SA.
- Montesinos i Martínez, Josep (2014): **"El Patrimonio Cultural Valenciano. De lo global a lo local y educacional"**, *Educación y entorno territorial de la Universitat de València*, Colección Universitat i Territori, Universitat de València, pp. 35-45.
- García Palomo, Luis Carlos (2016): ***El impacto de la despoblación en el sostenimiento de las infraestructuras de uso público en el medio rural. Propuesta de una metodología de cálculo. Caso de estudio: el patrimonio cultural eclesial de Ávila***, Tesis Doctoral Universidad Católica Santa Teresa de Jesús de Ávila. Consultada Teseo, noviembre de 2017
- Morales Romo, Noelia (2010): ***Recursos en el medio rural. El caso de la Escuela***, *Documentos de Trabajo*, http://www.ceddar.org/content/files/articulof_327_01_DT201012.pdf, consultado en noviembre de 2017.

MOLTES GRÀCIES PER LA SEUA ATENCIÓ

38 medidas de los ayuntamientos rurales para luchar contra el abandono de los pueblos

INSTITUCIONALES

- 1. Diseñar y poner en marcha Estrategia Estatal contra la Despoblación.
- 2. Extender el acceso a la categoría europea de Zonas Escasa y Muy Escasamente Pobladas.
- 3 Recuperar la Ley de Desarrollo Sostenible. (https://www.boe.es/buscar/act.php?id=BOE-A-2007-21493)
- 4. Incorporar estrategias demográficas a los presupuestos de todas las Administraciones Públicas
- 5. Dotar a los presupuestos de las AAPP con un programa de incentivos para la implantación de actividades económicas.
- 6. Revisar el modelo de financiación de las entidades locales.
- 7. Liderazgo de las entidades locales en la gestión de fondos europeos destinados al medio rural.
- 8. Abrir una línea de financiación estatal de acciones socioeconómicas contra la despoblación.
- 9. Reforzar las líneas de subvención cuando los beneficiarios sean residentes en zonas de prioridad demográfica.
- 10. Promover incentivos para empleados públicos que fijen su residencia en el municipio o zona rural en la que presten servicio.

ECONÓMICAS Y DE EMPLEO

- 11. Bonificaciones y deducciones en impuestos y subvenciones a la contratación y en bonificaciones de cuotas a la S.S. para quienes desarrollen su actividad y tengan su residencia habitual en zonas de prioridad demográfica.
- 12. Bonificaciones y deducciones en el IRPF para los residentes en el medio rural.
- 13. Promover el acceso de las áreas rurales al programa Ris3 de Especialización Inteligente de la UE (http://ec.europa.eu/regional_policy/sources/docgener/informat/2014/smart_specialisation_es.pdf)
- 14. Implantar más incentivos y servicios de asesoramiento para el relevo generacional en las explotaciones agropecuarias.
- 15. Impulsar sellos de calidad territorial para la producción local.
- 16. Promover la creación de fondos público-privados de concesión de avales y créditos blandos a proyectos de emprendimiento en el medio rural.

DE SERVICIOS PÚBLICOS

- 17. Diseñar planes provinciales de cobertura de servicios públicos.
- 18. Potenciar servicios sociales que favorezcan la permanencia en el domicilio habitual, con la incorporación de las TIC.
- 19. Garantizar el acceso a la educación de 0 a 3 años.
- 20. Plan de acogida e integración a la población inmigrante extranjera.
- 21. Reactivar la Ley de Dependencia.
- 22. Recuperar la dotación económica a las personas en situación de dependencia que optan por los cuidados en el entorno familiar.

DE INFRAESTRUCTURAS, COMUNICACIONES Y TRANSPORTE

- 23. Realizar un mapa de distancias de acceso a servicios básicos para establecer un plan de prioridades de nuevas infraestructuras.
- 24. Plan digital para que, antes de 2020, todos los municipios dispongan de banda ancha de, al menos, 30 Mbps; y, todos los de más de 1.000 habitantes, tengan conexiones de más de 100 Mbps.
- 25. Aceleramiento del desarrollo de la administración electrónica y extensión de las TIC.
- 26. Revisar y adaptar los actuales modelos de transporte público.

DE VIVIENDA

- 27. Líneas de subvención para adquisición y rehabilitación de viviendas que sean primeras residencias.
- 28. Promover planes de regeneración urbanística para pequeños municipios.
- 29. Captar viviendas vacías y gestionar bolsas de viviendas en el medio rural.
- 30. Rehabilitación de inmuebles de la bolsa pública de vivienda rural.
- 31. Planes de acceso a la vivienda y rehabilitación en las zonas con prioridad demográfica.

DEMOGRÁFICAS

- 32. Ayudas especiales a la natalidad, que podrían tener en cuenta las características de los espacios rurales en cuanto a su prioridad demográfica.
- 33. Estudiar bonificaciones impositivas para familias con hijos residentes en el medio rural, en zonas de prioridad demográfica.
- 34. Fomentar servicios de guardería de proximidad.

COMUNICATIVAS E IDENTITARIAS

- 35. Mejorar la comunicación de la realidad territorial del medio rural.
- 36. Potenciar la difusión de esa realidad y de las ventajas competitivas de las áreas rurales.
- 37. Poner comunicativamente en valor la lucha contra la despoblación del medio rural.
- 38. Promover acciones educativas que contribuyan a difundir la realidad y los valores del medio rural.

II Congreso Nacional de Despoblación en el medio rural.
Federación Española de Municipios y Provincias.
22-23 junio 2017. Huesca

http://www.eleconomista.es/empresas-finanzas/agro/noticias/8396218/05/17/Las-38-medidas-de-los-ayuntamientos-para-luchar-contra-el-abandono-de-los-pueblos.html